SCCM
stichting coördinatie certificatie
managementsystemen voor milieu en
gezond en veilig werken

Webinar Omgevingswet

18 mei 2021

Combined Efforts
Milieu- en Omgevingsadvisering

SCCM
stichting coördinatie certificatie managementsystemen voor milieu en gezond en veilig werken

Voorstellen

Bart Oortwijn,

Combined Efforts Milieu- en omgevingsadvisering

Advies milieu- en omgevingsrecht,

voor bedrijven en overheden

Werkzaamheden :

- Helpdesk Wabo/Activiteitenbesluit/OLO
- Vergunningenmanagement Omgevingsrecht
- Implementatie regelgeving Omgevingswet
- Compliance audits milieu

Terugblik

Blok 1 webinar

- Introductie Omgevingswet, een kleine herhaling
- Instrumenten Omgevingswet
- Milieubelastende activiteit

Blok 2 webinar

- Introductie en indeling Besluit activiteiten leefomgeving (Bal)
- Milieubelastende activiteiten
- Voorschriften Bal
- Zorgplicht

Blok 3

Programma:

- Stand van zaken Omgevingswet
- Besluit bouwwerken leefomgeving (Bbl)
- Omgevingsplan
- Overgangsrecht
- Bruidschat
- Vragen en afsluiting

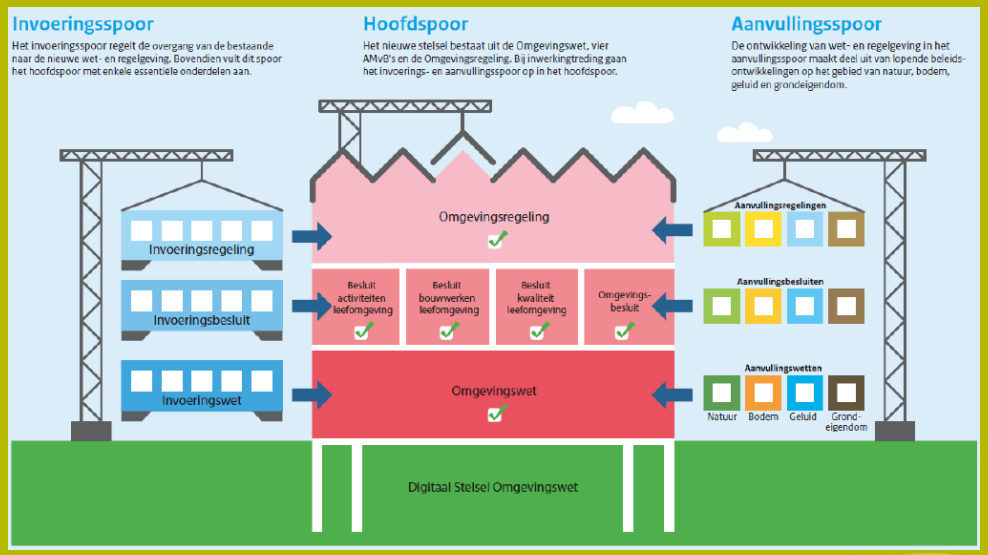

SCCM stichting coördinatie certificatie managementsystemen voor milieu en gezond en veilig werken

Stand van zaken Omgevingswet

Ontwikkelingen:

- 8 april voortgangsbrief naar Tweede Kamer

  Toelichting op stand van zaken Omgevingswet (o.a., stand van zaken wetgeving, DSO, daarnaast gemeld: Kabinet wacht met voorstel inwerking treden wet tot Eerste Kamer heeft ingestemd met het moment van inwerkingtreding en behandeling is afgerond.

- 23 april voortgangsbrief april naar Eerste en Tweede Kamer

  Hierin, constatering Ow is nodig voor effectieve aanpak grote opgaven in de leefomgeving zoals de energietransitie, de woningbouwopgave, klimaatadaptatie en de bescherming van onze natuur..

  Stand van zaken invoering (wetgeving, DSO etc) Conclusie bestuurlijk overleg het is te vroeg om uitspraak te doen over datum inwerking treden.

  Vervolg onderzoek naar tijdelijke alternatieve maatregelen wanneer onderdelen niet klaar zijn en overwegen andere planningsopties inwerkingtreding op 1 april 2022 en 1 juli 2022.

  .Eind mei geeft de minister duidelijkheid

- 26 mei bestuurlijk overleg koepels over invoering Omgevingswet
- Behandeling invoeringsdatum in de Eerste Kamer na ontvangst van de gevraagde extra informatie

SCCM stichting coördinatie certificatie managementsystemen voor milieu en gezond en veilig werken

Stand van zaken Omgevingswet

Waar staan we nu:

- 1 januari 2022 is theoretisch haalbaar maar…
- Het DSO nog niet compleet en afgeschaald naar inwerkingtredingsniveau (IWT)
- Implementatie bij overheden loopt nog volop
- Bedrijven hebben meestal nog niet scherp wat er gaat veranderen

Wat kunt u al doen als bedrijf

- Inventariseren welke regels gaan gelden
- Het register wet- en regelgeving aanpassen

SCCM stichting coördinatie certificatie managementsystemen voor milieu en gezond en veilig werken

Besluit bouwwerken leefomgeving (Bbl)

Hoe ziet Bbl er uit:

- Gericht op burgers en bedrijven
- Rechtstreeks werkende landelijke uniforme regels over bouwwerk gerelateerde activiteiten.

Regels komen uit:

- Bouwbesluit 2012
- Besluit Energieprestatie gebouwen (energielabels, keuring airco's)
- Asbestverwijderingsbesluit (bouwwerken)
- Besluit mobiel breken bouw- en sloopafval
- Activiteitenbesluit (stookinstallaties, energiebesparende maatregelen)

Bbl beperkt zich tot het bouwwerk -> open erven en terreinen niet geregeld
Gebruik beperkt zich tot brandveilig gebruik -> overig gebruik niet geregeld

SCCM stichting coördinatie certificatie managementsystemen voor milieu en gezond en veilig werken

Besluit bouwwerken leefomgeving (Bbl)

Hoofdstukindeling Bbl (1)

1. Algemene regels
2. Bouwwerken
3. Bestaande bouw (Vergelijkbaar met huidige voorschriften)
   - Toevoeging afdeling 3.4 duurzaamheid, regels energiebesparing voor bouwwerken (treffen energiebesparende maatregelen en melden.
   - Labelverplichting kantoorgebouwen
4. Nieuwbouw (Vergelijkbaar met huidige voorschriften)
5. Verbouw, verplaatsing, functiewijziging

   Vergelijkbaar met huidige voorschriften verbouw

   Nieuw: regels voor functiewijziging
   - Eisen geluidwering geluidgevoelige objecten: wonen, kinderopvang, gezondheidszorg, scholen
   - Rookmelders functiewijziging wonen (ook Bb)

SCCM stichting coördinatie certificatie managementsystemen voor milieu en gezond en veilig werken

Besluit bouwwerken leefomgeving (Bbl)

Hoofdstukindeling Bbl (2)

6. Gebruik van bouwwerken
   - Melding brandveilig gebruik,

     Vergunning verdwijnt/Aansluiting op terminologie gebruiksfuncties, Kantoor/ industrie: vanaf 150 personen melding
   - Duurzaamheid: energielabel,

     (voorheen Besluit Energie prestatie Gebouwen)
   - Installaties

     ·Stookinstallaties (keuring uit Activiteitenbesluit 20 tot 100 kW)

     ·Airco's
7. Bouw- en sloopwerkzaamheden
   - Oude hoofdstuk 8 + regels sloopmelding/ asbest
   - Regels mobiel breken (was: activiteitenbesluit)

SCCM stichting coördinatie certificatie managementsystemen voor milieu en gezond en veilig werken

Besluit bouwwerken leefomgeving (Bbl)

Voorbeelden concrete voorschriften voor een register WenR

Verplichting nemen energiebesparende maatregelen

Artikel 3.84 (energiebesparende maatregelen)

1. Aan een gebruiksfunctie worden alle energiebesparende maatregelen getroffen met een terugverdientijd van ten hoogste 5 jaar.

2. Het eerste lid is niet van toepassing als:

a. het totaal aan energiegebruik van de gebruiksfunctie en de activiteiten die daarin plaatsvinden in het voorafgaande kalenderjaar kleiner is dan 50.000 kWh aan elektriciteit en 25.000 m³ aardgasequivalenten aan brandstoffen;

b. er een voorschrift aan een omgevingsvergunning voor een milieubelastende activiteit is verbonden, of een maatwerkvoorschrift als bedoeld in artikel 3.86, eerste lid, onder c, is gesteld, over het energiegebruik van de gebruiksfunctie; of

c. op de gebruiksfunctie artikel 3.85 of 6.28, onder b, c, e, f, of h, van dit besluit of artikel 15.51 of 16.5 van de Wet milieubeheer van toepassing is.

3. Bij gebruiksfuncties op hetzelfde bouwwerkperceel of op een aangrenzend bouwwerkperceel van dezelfde eigenaar of degene die uit andere hoofde bevoegd is tot het treffen van voorzieningen aan die gebruiksfunctie, wordt voor de bepaling van het in het tweede lid, onder a, bedoelde energiegebruik uitgegaan van het gezamenlijke energiegebruik van die gebruiksfuncties en de activiteiten die daarin plaatsvinden.

4. Aan het eerste lid is in ieder geval voldaan als alle bij ministeriële regeling vastgestelde energiebesparende maatregelen voor de gebruiksfunctie worden getroffen. -> erkende Maatregelen

Voorschriften nog niet volledig o.a. Informatieplicht moet nog worden opgenomen

SCCM stichting coördinatie certificatie managementsystemen voor milieu en gezond en veilig werken

Besluit bouwwerken leefomgeving (Bbl)

Andere energiebesparende eisen

Artikel 3.87 (labelverplichting kantoorgebouw)

1. Het is vanaf 1 januari 2023 verboden om een kantoorgebouw in gebruik te nemen of te gebruiken zonder een geldig energielabel als bedoeld in het Besluit energieprestatie gebouwen met een maximum-waarde voor primair fossiel energiegebruik van 225 kWh/m2.jr, bepaald volgens NTA 8800.

2. Het eerste lid is niet van toepassing op een kantoorgebouw met een gebruiksoppervlakte aan kantoorfuncties kleiner dan 50% van de totale gebruiksoppervlakte aan gebruiksfuncties van het gebouw waarvan het kantoorgebouw deel uitmaakt.

3. Het eerste lid is niet van toepassing op een kantoorgebouw als de totale gebruiksoppervlakte aan kantoorfuncties en nevengebruiksfuncties daarvan in het kantoorgebouw of in het gebouw waarvan het kantoorgebouw deel uitmaakt kleiner is dan 100 m².

4. Het eerste lid is niet van toepassing op een kantoorgebouw dat behoort tot een categorie als bedoeld in artikel 6.28.

5. Als de maatregelen die nodig zijn om de in het eerste lid bedoelde energie-index te realiseren een terugverdientijd hebben van meer dan 10 jaar, kan worden volstaan met het voor 1 januari 2023 treffen van de maatregelen met een terugverdientijd tot en met 10 jaar en de daarbij behorende energieprestatie.

Artikel 3.87b (oplaadpunt voor elektrische voertuigen)

Een gebouw, anders dan een woongebouw, met een parkeergelegenheid in het gebouw of buiten het gebouw op hetzelfde bouwwerk-perceel, met meer dan 20 parkeervakken, heeft tenminste een oplaadpunt.

Artikel 3.87c (overgangsrecht)

Artikel 3.87b is niet van toepassing tot en met 31 december 2024.

SCCM stichting coördinatie certificatie managementsystemen voor milieu en gezond en veilig werken

Besluit bouwwerken leefomgeving (Bbl)

Stookinstallaties

Artikel 6.38 (keuring van stookinstallaties)

1. Een niet-gasgestookte stookinstallatie met een nominaal vermogen van:

a. 20 kW tot ten hoogste 100 kW wordt ten minste eenmaal per vier jaar gekeurd op veilig functioneren, optimale verbranding en energiezuinigheid; en

b. meer dan 100 kW, wordt ten minste eenmaal per twee jaar gekeurd op veilig functioneren, optimale verbranding en energiezuinigheid.

2. Een gasgestookte stookinstallatie met een nominaal vermogen van meer dan 100 kW wordt ten minste eenmaal per vier jaar gekeurd op veilig functioneren, optimale verbranding en energiezuinigheid.

3…

Artikel 6.37 (keuring van airconditioningsystemen)

1. De toegankelijke delen van een airconditioningsysteem of gecombineerd airconditionings- en ventilatiesysteem met een nominaal vermogen van meer dan 70 kW worden ten minste eenmaal per vijf jaar gekeurd.

Artikel 6.42 (keuring verwarmingssysteem) -> door Scios erkend bedrijf

1. De toegankelijke delen van een verwarmingssysteem of gecombineerd ruimteverwarmings- en ventilatiesysteem met een nominaal vermogen van meer dan 70 kW worden ten minste eenmaal per vier jaar gekeurd.

Brandveiligheid

Artikel 6.7 (gebruiksmelding)

1. Het is verboden een bouwwerk te gebruiken zonder dit ten minste vier weken voor het begin van het gebruik van het bouwwerk te melden.

2. Het eerste lid is alleen van toepassing, als in het bouwwerk meer personen aanwezig zijn dan in tabel 6.6 is aangegeven.

3. Bij een nevengebruiksfunctie van een kantoor- of industriefunctie geldt in afwijking van tabel 6.6 een waarde van 150 personen.

4. Bij het bepalen van het in het tweede lid bedoelde aantal personen worden personen in een in artikel 4.79 bedoelde niet-besloten ruimte buiten beschouwing gelaten.

5. Voor de toepassing van dit artikel wordt onder bouwwerk ook verstaan een gedeelte daarvan dat is bestemd om afzonderlijk te worden gebruikt.

Artikel 6.12 (verbod op roken en open vuur)

1. Het is verboden te roken of open vuur te hebben:

a. in een ruimte die is bestemd voor de opslag van een brandgevaarlijke stof;

b. bij het verrichten van een handeling die het uitstromen van een brandgevaarlijke stof kan veroorzaken; en

c. bij het vullen van een brandstofreservoir met een brandgevaarlijke stof.

2. Het verbod, bedoeld in het eerste lid, wordt goed zichtbaar aangegeven door het aanbrengen van een gestandaardiseerd symbool als bedoeld in NEN 3011.

Omgevingsplan

- Per gemeente één omgevingsplan.
- Geeft invulling aan de maatschappelijke opgaven uit de gemeentelijke omgevingsvisie.
- Bevat alle regels over de fysieke leefomgeving van de gemeente binnen het grondgebied.

- Omgevingsplan vervangt het bestemmingsplan maar ook de APV en andere lokale verordeningen voor de fysieke leefomgeving
- Decentrale regels kunnen direct geldend zijn voor bedrijven en bepalen waar vestiging mogelijk is (grond = evenwichtige toedeling van functies aan locaties)

Omgevingsplan

Meer afwegingsruimte voor de gemeente.

Bestuurlijke afwegingsruimte

Mengpaneel milieu

Met de Omgevingswet hebben decentrale overheden meer afwegingsruimte voor het stellen van kwaliteitsnormen voor het milieu. Het Rijk stelt hiervoor inhoudelijke kaders in de vorm van instructieregels. Die kunnen een standaardnorm en een bandbreedte meegeven. Voor sommige aspecten, zoals licht, zijn er geen instructieregels en hebben gemeenten vrije regelruimte.

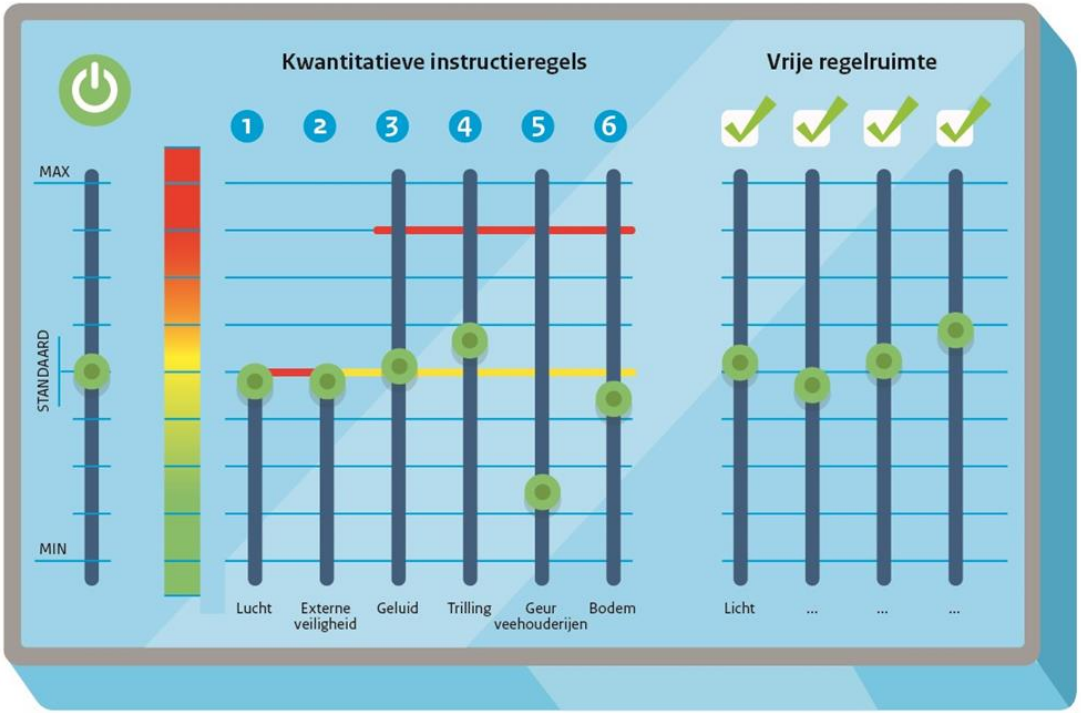

April

Omgevingsplan

Instructieregels uit het Besluit kwaliteit leefomgeving (Bkl) bepalen de speelruimte. Onderwerpen voor omgevingsplan (vanuit Bkl):

- Externe veiligheid
- Vuurwerk
- Veiligheid luchthavens
- Seveso-inrichtingen
- Luchtkwaliteit
- Geluid
- Trillingen
- Spoorwegemplacementen
- Geur
- Bodemkwaliteit
- Cultureel erfgoed
- Elektriciteitsvoorziening
- Toegankelijkheid openbare ruimte

Omgevingsplan

Bkl geeft per onderwerp instructieregels

Doel is “hard” weergegeven

Artikel 5.59 (geluid door activiteiten – rekening houden met en aanvaardbaarheid)

1. In een omgevingsplan wordt rekening gehouden met het geluid door activiteiten op geluidgevoelige gebouwen en geluidgevoelige locaties.
2. Een omgevingsplan voorziet erin dat het geluid door een activiteit op geluidgevoelige gebouwen en geluidgevoelige locaties aanvaardbaar is.

Omgevingsplan

Binnen de instructieregels ruimte voor invulling:

bijvoorbeeld overnemen immissie-eisen maar stellen andere regels mag mits aanvaardbaar geluidsniveau is gerealiseerd

Een omgevingsplan bevat:
a. als waarden de standaardwaarden, bedoeld in tabel 5.65.1, voor het toelaatbare geluid door een activiteit op een geluidgevoelig gebouw; en
b. als waarden de grenswaarden, bedoeld in tabel 5.65.2, voor het toelaatbare geluid in geluidgevoelige ruimten binnen in- en aanpandige geluidgevoelige

Tabel 5.65.1 Standaardwaarde toelaatbaar geluid op een geluidgevoelig gebouw

	07.00 – 19.00 uur	19.00 – 23.00 uur	23.00 – 07.00 uur
Langtijdgemiddelde beoordelingsniveau $L_{Ar,LT}$ als gevolg van activiteiten	50 dB(A)	45 dB(A)	40 dB(A)
Maximaal geluidniveau L_{Amax} veroorzaakt door aandrijfgeluid van transportmiddelen	--	70 dB(A)	70 dB(A)
Maximaal geluidniveau L_{Amax} veroorzaakt door andere piekgeluiden	--	65 dB(A)	65 dB(A)

Tabel 5.65.2 Grenswaarde toelaatbaar geluid in geluidgevoelige ruimten binnen in- en aanpandige geluidgevoelige gebouwen

	07.00 – 19.00 uur	19.00 – 23.00 uur	23.00 – 07.00 uur
Langtijdgemiddelde beoordelingsniveau $L_{Ar,LT}$	35 dB(A)	30 dB(A)	25 dB(A)
Maximaal geluidniveau L_{Amax} veroorzaakt door aandrijfgeluid van transportmiddelen	--	55 dB(A)	55 dB(A)
Maximaal geluidniveau L_{Amax} veroorzaakt door andere piekgeluiden	--	45 dB(A)	45 dB(A)

Omgevingsplan

Uiterlijk 2029 moeten gemeente een volledig Omgevingsplan hebben

Overgangsrecht

Overgangsrecht moet gat in regels voorkomen en zorgen voor soepele overgang:

- Vergunningen en ontheffingen die opgaan in Ow zijn na inwerkingtreding Ow een omgevingsvergunning Ow.
- Vergunningvoorschriften van vergunning die vervalt door invoering Ow worden maatwerkvoorschrift .
- Activiteit die door invoering Ow vergunningplichtig wordt: 2 jaar vergunning van rechtswege. Daarna zorgen voor eigen vergunning
- Uitzondering sommige activiteiten krijgen een vergunning van rechtswege voor onbeperkte termijn (nieuwe vergunning nodig bij wijziging)

Overgangsrecht

Splitsing vergunning ivm verschillende MBA's:

1. De oude inrichting bestaat uit meerdere milieubelastende activiteiten als bedoeld in het Bal. De vergunningplicht geldt slechts voor een deel van de oude inrichting.

2. Slechts een deel van de hele inrichting is aangewezen als milieubelastende activiteit onder het bal. De vergunningplicht geldt voor een deel van de oude inrichting

3. Een complex bedrijf blijft als geheel vergunningplichtig.

Overgangsrecht

Splitsing vergunning ivm verschillende MBA's:

1.De oude inrichting bestaat uit meerdere milieubelastende activiteiten als bedoeld in het Bal. De vergunningplicht geldt slechts voor een deel van de oude inrichting.

Bunkerstation levert brandstoffen en zamelt afgewerkte olie in. MBA verwerking gevaarlijk afvalstoffen met vergunningplicht voor inzameling olie andere activiteit MBA met melding

Met de oude vergunningvoorschriften gebeurt het volgende:

- De vergunningvoorschriften die uitsluitend golden voor het bunkerstation blijven vergunningvoorschriften op grond van het Bal.
- De vergunningvoorschriften die uitsluitend golden voor de andere milieubelastende activiteiten worden maatwerkvoorschriften op grond van het Bal.
- De vergunningvoorschriften die zowel voor het bunkerstation als voor de andere activiteiten golden worden maatwerkvoorschriften. Een geluidsvoorschrift dat voor de hele inrichting gold wordt bijvoorbeeld een maatwerkvoorschrift op grond van het omgevingsplan.

Overgangsrecht

2. Slechts een deel van de hele inrichting is aangewezen als milieubelastende activiteit onder het bal. De vergunningplicht geldt voor een deel van de oude inrichting

Bijvoorbeeld IJsbaan met vergunningplichtige koelinstallatie en wat ondersteunende activiteiten

Met de oude vergunningvoorschriften gebeurt het volgende:

- De vergunningvoorschriften die uitsluitend golden voor de MBA koelinstallatie blijven vergunningvoorschriften op grond van het Bal.
- De vergunningvoorschriften die uitsluitend golden voor andere activiteiten worden maatwerkvoorschriften. De vergunningvoorschriften die golden voor de ijsbaan worden maatwerkvoorschriften op grond van het Bal. De vergunningvoorschriften die golden voor het restaurant worden maatwerkvoorschriften op grond van het omgevingsplan.
- De vergunningvoorschriften die ook golden voor andere activiteiten dan de ijsbaan zelf worden maatwerkvoorschriften. De geluidsvoorschriften voor de ijsbaan en het restaurant samen bijvoorbeeld worden maatwerkvoorschriften op grond van het omgevingsplan.

Overgangsrecht

3. Een complex bedrijf blijft als geheel vergunningplichtig.

Een raffinaderij heeft onder het oude recht een vergunning voor de hele Wm-inrichting. Behalve de raffinage-installatie zijn er nog andere milieubelastende activiteiten:

- opslagtanks voor brandstoffen
- een werkplaats voor reparaties
- een klein tankstation voor bedrijfsvoertuigen en werktuigen
- een bedrijfsrestaurant
- een windturbine

- Raffinaderij is een complex bedrijf. Vergunning geldt voor de MBA en de ondersteunende activiteiten.
- Paragrafen uit Bal zijn grotendeels niet van toepassing bij complex bedrijf
- Voor functioneel ondersteunende activiteiten komen voorschriften voor tankstation van rechtswege in de vergunning

  (waren voorheen voorschriften Activiteitenbesluit)

Overgangsrecht

Lopende aanvragen

- oude recht blijft van toepassing tot besluit onherroepelijk is
- Na vaststelling besluit geldt overgangsrecht voor verleende vergunningen.

Rijksregels die worden gedecentraliseerd komen in de Bruidschat

- Tot 2029 nog geen verplichting Omgevingsplan
- Voorkomen gat in de regelgeving
- Algemene regels doorgezet naar Bruidschat in het invoeringsbesluit
- Voorschriften gelden tot het omgevingsplan er is

Bruidschat

Activiteitenbesluit naar Bruidschat

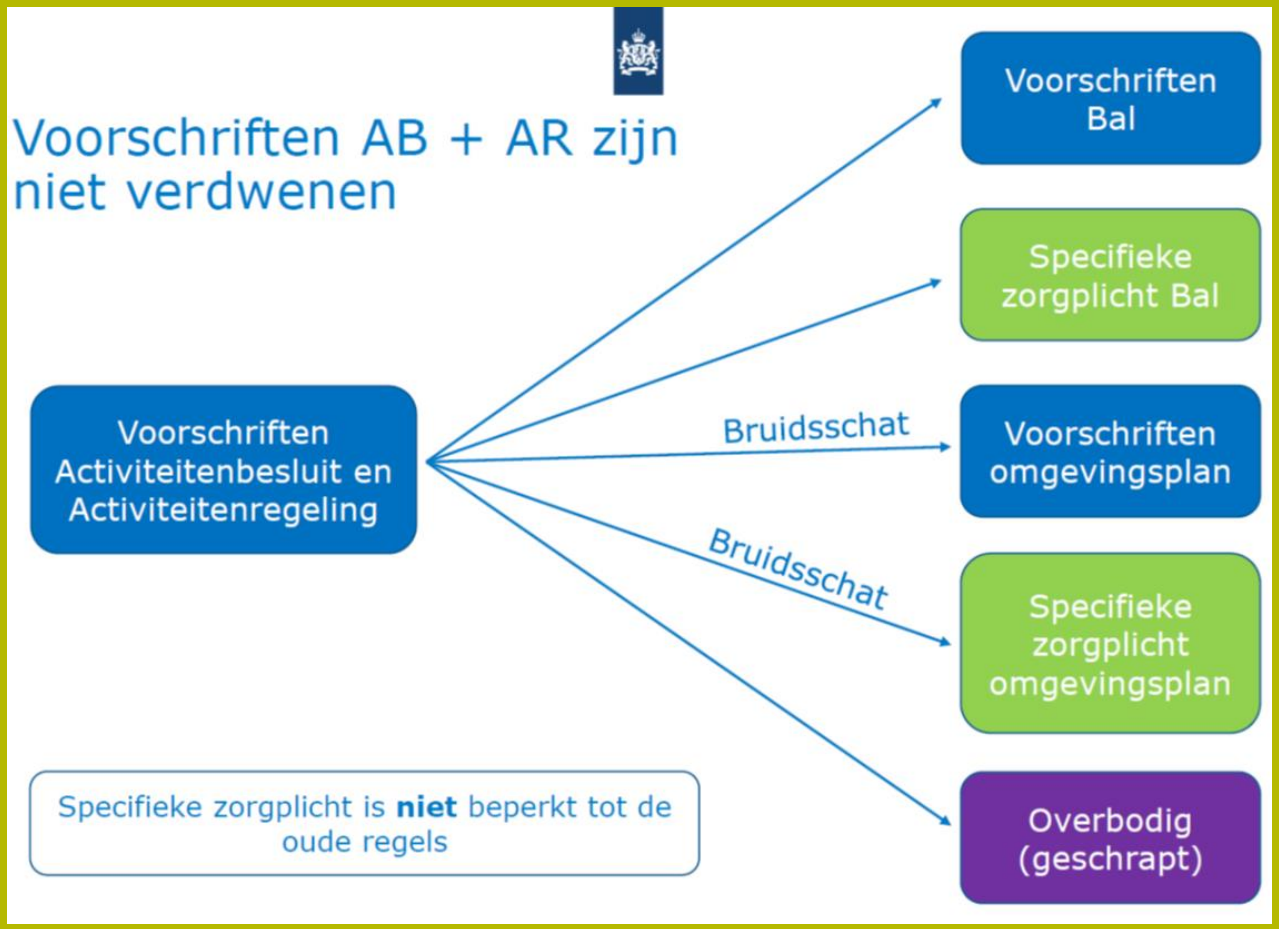

Bruidschat

Inhoud:

1.activiteiten met betrekking tot bouwen, open erven en terreinen (afdeling 22.2)
2.milieubelastende activiteiten (afdeling 22.3)
3.aanleggen of wijzigen van wegen of spoorwegen zonder geluidproductieplafonds (22.4)
4.overige activiteiten (22.5)

1 Activiteiten met betrekking tot bouwen, open erven en terreinen (afdeling 22.2)

- Algemene bepalingen maatwerk
- Het verrichten van bouw- en sloopwerkzaamheden
- Bouwen en in stand houden van bouwwerken, open erven en terreinen
- Gebruik van bouwwerken
- Vergunningplichten bouwen, sloop en gebruiken gebouwen en open erven en terreinen
- Cultureel erfgoed

Bruidschat

2 Milieubelastende activiteiten (Afdeling 22.3) (Algemene paragraven):

- Algemene bepalingen over normadressaat, maatwerk, ongewoon voorval
- Specifieke zorgplicht voor MBA onderwerpen in bruidschat
- Energiebesparing
- Zwerfafval
- Geluid
- Trillingen
- Geur
- Bodem (sanering etc.)
- Afvalwaterbeheer
- Lozen van afvalwater.

Procedure afspraken

Vergunningplichten, aanvraagvereisten en beoordelingsregels aanvraag omgevingsvergunning voor milieubelastende activiteiten (paragraaf 22.3.26)

Bruidschat

2 Milieubelastende activiteiten (Afdeling 22.3). Deel 2 Activiteiten:

- Lozen bij telen, kweken, spoelen of sorteren van gewassen.
- Lozen bij maken van betonmortel.
- Uitwassen van beton.
- Recreatieve visvijvers.
- Ontwikkelen en afdrukken van fotografisch materiaal.
- Wassen van motorvoertuigen.
- Niet-industriële voedselbereiding.
- Voedingsmiddelenindustrie voor wat betreft geur.
- Slachten van dieren.
- Opwekken van elektriciteit met een windturbine.
- In werking hebben van een acculader.
- Bieden van parkeergelegenheid in een parkeergarage.
- Traditioneel schieten.
- Bieden van gelegenheid voor het beoefenen van sport in de buitenlucht.
- Opslaan van vaste mest.
- Opslaan van kuilvoer en vaste bijvoedermiddelen.
- Het fokken, houden of trainen van landbouwhuisdieren, andere zoogdieren en vogels

Bruidschat

3 Overige activiteiten (Afdeling 22.5)

- Aanvraagvereisten
- Voorschriften

Meer informatie over de bruidschat:

- Transponeringstabel Activiteitenbesluit op voorschrift niveau
  https://aandeslagmetdeomgevingswet.nl/regelgeving/regels-voor-activiteiten/toelichting-milieubelastende-activiteiten/activiteitenbesluit-bor-bal/

- Handreiking bruidsschat:
  https://www.dcmr.nl/publicaties/volledige-handreiking-bruidsschat-nu-beschikbaar.html

- Algemene site programma aan de slag met de Omgevingswet:
  https://aandeslagmetdeomgevingswet.nl/regelgeving/instrumenten/bruidsschat/

Digitaal Stelsel Omgevingswet (DSO)

De landelijke voorziening DSO bestaat uit het Omgevingsloket en een aantal ondersteunende systemen voor overheden.

Omgevingsloket vervangt bij inwerking treden Ow de AIM, het OLO en Ruimtelijkeplannen.nl

Digitaal Stelsel Omgevingswet (DSO)

DSO zorgt ervoor dat initiatiefnemers

- In kunnen loggen met eHerkenning
- 1 loket hebben voor alle aanvragen/meldingen
- Geografische informatie is de basis van het systeem

DSO zorgt ervoor dat overheden:

- hun omgevingswetbesluiten kunnen publiceren
- vragenbomen kunnen maken met toepasbare regels
- vergunningaanvragen en meldingen kunnen ontvangen
- kunnen samenwerken aan behandelen
- begrippen en definities centraal kunnen beheren

Meer informatie:

https://aandeslagmetdeomgevingswet.nl/digitaal-stelsel/omgevingsloket/

SCCM
stichting coördinatie certificatie
managementsystemen voor milieu en
gezond en veilig werken

Vragen

Vragen n.a.v. eerdere blokken

Vragen:

1. Hoe past de Wet natuurbescherming (Wnb) vergunning straks onder de Omgevingswet (Ow) en wie verleent de vergunning, hoe is de relatie naar stikstof?

- Onder de Ow is een vergunning nodig voor een natura 2000 activiteit en voor een flora- en fauna-activiteit (art 5.1 Ow). Dit is gelijk aan de huidige Wnb vergunningplicht
- Het bevoegd gezag blijft gelijk (provincie in meeste gevallen)
- Via de Wijziging wet natuurbescherming en Omgevingswet (stikstofreductie en natuurbescherming maart 2021) wordt het stikstofbeleid opgenomen in de Wnb en Ow.

Vragen n.a.v. eerdere blokken

Vragen:

2.Hoe gaat de BRZO regeling over naar de Omgevingswet en wie verzorgd de uitvoering?

In het Bal onder Complexe bedrijven afdeling 3.3 zijn Seveso inrichtingen aangewezen (artikel 3.50 Bal)

De Seveso-inrichtingen zijn vergunningplichtig en moeten voldoen aan de voorschriften uit paragraaf 4.2 waaronder verplichting Veiligheid beheersysteem, veiligheidsrapport e.d. (en 4.105 voor benzineterminals).

Het bevoegd gezag blijft gelijk aan het huidige bevoegde gezag

Zie ook

https://iplo.nl/regelgeving/regels-voor-activiteiten/milieubelastende-activiteiten-hoofdstuk-3-bal/complexe-bedrijven/seveso-inrichting/